青島民報

（中華郵政特准掛號立券之新聞紙）

第一七五九號

今日出三大張

登記證　中宣會中字七九九　內政部警字六三〇

本報價目
本埠　零售每份大洋五分，每月大洋壹元正，半年大洋五元五角，全年大洋十元正
外埠　每月大洋壹元貳角，半年大洋六元七角，全年大洋十二元四角

廣告刊費
（新聞欄）每行五號十三字每日三行三天起碼每行洋壹元
（封面）每行五號六十字每行三行三天起碼每行洋二元
（普通）每日五十字三日起碼
每日洋壹元
（長期）備有詳章承索即奉

社址：青島福建路四十號
電話：二七八三
電報掛號：一〇三二
郵政信箱：一八二號

青島膠東印刷所代印

江西各界追悼剿匪陣亡將士暨殉難忠烈大會籌備會啓事

本會係由江西省黨部江西省政府南昌市黨部南昌市政委員會江西省會各界民衆協助剿匪會及其他各機關團體代表共同組織積極籌備定於或歷四月六日在南昌勵志分社舉行江西各界追悼剿匪陣亡將士暨殉難忠烈大會以慰忠魂而資紀念除將追悼緣由及開會日期分別通知外誠恐遠道或有遺漏未及遍知用特揭登報端一敬祈中央幷各省市黨政軍商學各機關暨海外各級黨部各團體以及四方賢達各界名流不吝珠璣錫以誄唁所有哀章輓聯及一切祭品務懇於四月一日以前寄交江西南昌勵志分社本會文書股查收俾便屆時懸掛陳設各方代表遠道來贛希於抵南昌火車站或汽車站時向該處來賓報到處報到以便招待此啓

工程家建築家注意

茲有洋灰三千桶願廉價出售有欲購者請前來本社營業部或以二七八三號電話接洽可也

萬寶銀樓

今日

十足赤金　售出每兩九十七元　收進每兩八十九元

十足紋銀售出每兩一元七角

地址北平路　電話二七七八

高等寫字間招租

本行新建大樓第三層出租寫字間地點適中空氣新鮮光線充足租價極廉抽水馬桶自來水面盆冬令暖氣俱全如合意者請於營業時間至中山路本行接洽可也

青島大陸銀行啓　電話：五六一七——九

寶瀛齒科醫院

本醫濫膺以來於茲二十餘載虔誠濟世已博得各界之好評刻因舊有房屋狹小不敷應用現移舊址對門不惜重資組織大規模牙科醫院地方寬敞光線充足使於各項手術足使賜顧諸君之滿意如蒙光顧新遷期內各種價值格外克己以酬各界惠顧之雅意此佈院址膠州路中山路口

東鎮中國實業銀行通告

查本行奉總處命暫行收束所有銀行部及儲蓄部各存戶各項存款均請自即日起至四月十五日止前來東鎮本行接洽或願提取或願移存青島河南路十三號本行者悉隨尊意特此登報通告

君有避暑房屋出租乎？

市內或湛山夏季將近外埠避暑旅客歷託敝行代訂住所如閣下有願出租之房屋請先期委託敝行信託部經租當冀早日租出也

上海銀行信託部啓　電話五六二一一二

敝行現已遷移中山路四十六號三樓照常營業如蒙惠顧請駕臨新遷地址爲荷

聯益建業華行
億利洋行謹啓

電話　四一六五

青島市市立醫院廣告

一、主治科目　內科　兒科　外科　二皮膚花柳科　眼耳鼻咽喉科　產婦科　愛克司光綫科　理學療法科　狂犬病預防注射科　檢驗科

二、門診時間　每日上午八點半至十一點半

三、掛號　初診二角　復診一角　掛號一角一分　收費號金內科二角　其餘各科初診三角復診二分

四、急症　不論何時均可隨到隨診

五、入院　不論晝夜均可隨時入院　貧苦患者免費掛號專爲赤貧患者而設

六、病室　頭等每日五元　特別三等每日一元四角　普通二等每日二元六角　普通三等每日九角

七、愛克斯光綫科　以上四種價目凡伙食及普通內服藥交換藥布均包括在內　赤貧患者得免費住院　二、四兩日由下午三時至五時，本科攝影及透視時間，每星期五角至二元　不在此限收費攝影由一元至六元。透視每次(甲)

八、本院醫師

院長　郭致文
內科主任醫師　趙師震
醫師　孫貫一
醫師　于慶深

外科主任醫師　別爾格滿
皮膚花柳科主任醫師　邱長漢
眼耳鼻咽喉科主任醫師　吳雲庵
醫師　張稠山
產婦科主任醫師　陳作縉
醫師　郭萃光
醫師　高欣榮
醫師　孫稻泉

院址　膠洲路一號
電話　院長室二三八六　問事處二三八五

裕記工廠

天津路中市

電話四四五八號

本廠現運到，柏木，樟木，閩粵香杉，各式壽板，新到雲貫陝甘各種生漆零整批發，物美價廉，信用久著，如蒙賜顧，毋任感幸。

朱益林謹啓

茅榮豐紹酒發行所

十大特色

（一）本廠自釀出品精良
（二）國產純粹賽過舶來
（三）太號花雕藏陳爲貴
（四）每日常飲解愁消悶
（五）補血養性有益衛生
（六）花露燒一律齊備
（七）精美禮券最宜餽贈
（八）門售原罈包退回換
（九）電話叫酒遠近不論
（十）價目公道不欺老小

價目
遠年二十二年　每觔　七角二分
太雕三十年　每觔　一元一角二分
十二　四角
真陳花雕　每觔　二角四分
醇釀　三角二分
京莊　二角二分

地址：青島平度路三十三號　電話：三五八八

紅藍買司干香烟大贈品

□緣起□

本公司出品紅藍買司干香烟，裝璜富麗，烟味醇美久爲各界所稱道，茲爲酬答惠顧諸君起見，特備實用贈品，凡積得五十支罐裝或念支鐵盒裝紅藍買司干香烟內之「封口貼頭」，黏貼上面掉換證方格上或積得十支紙盒裝紅藍買司干香烟空壳連同此證，按照左列規定辦法卽可持向各掉換處掉換實用贈品

紅藍買司干香烟掉換証　剪此掉換證即可換贈品

（卅支听裝紅藍買司干貼頭地位）

黏貼封口地位

黏貼封口地位

黏貼封口地位

黏貼封口地位

黏貼封口地位

□辦法□

五十支紅藍買司干罐內貼頭
三張掉換搪磁口杯一只
六張掉換電木飯碗一只
十二張掉換銀鑲珊瑚筷一只
廿四張掉換二磅熱水瓶一只

念枝鐵盒買司干盒內封口貼頭
七張　十四張　廿八張　五十六張　按照上項贈品掉換

拾枝紅藍買司干空壳貼頭積滿
十五只　三十只　六十只　一百二十只　按照上項贈品掉換

◁掉換處▷

東鎮　福興東　裕泰東
四方　德生祥
小保局　同聚盛
膠州路　泉茂永棧
易州路　泉茂永
黃島路　阜豐
雲南路　恆豐永棧
聊城路　聚盛永

注意　紅藍牌空盒上列各號亦可代換人參牌

總掉換處

天津路

鴻聚誠五金行內

東路非法買賣協定

昨晨已正式簽字

當以現款繳付購價之半

俄對我抗議已口頭解釋

南京二十三日電：外交界息，我外部對日俄中東路非法買賣，日發嚴正聲明書，所依據法理事實暨保留各點，已縷述無遺，關於本問題，目前無另再表示意見必要，又聞俄對我所提抗議，已由外交委員長李維諾夫，對顏大使口頭解釋，措詞仍極推諉，我方是否再提抗議，尚在外交當局研究中。

東京二十二日電：中東鐵路之轉讓，定今晨九時三十分，在外相廣田官邸正式舉行，屆時「滿」俄代表將簽定轉讓協定，及由俄「滿」日代表簽定議定書兩種，協定正式簽字後，「滿」代表即將以現款繳付購價之半。

電通社二十二日東京電：北鐵讓渡協定正式調印禮。定於明二十三日上午九時半，在外相官邸舉行，出席者，日本方面廣田外相，重光次官，東鄉歐亞局長，及桑島東亞局長，「滿」方丁公使及大橋次，蘇俄方面，優烈尼夫大使，卡滋洛夫斯基及柯滋尼作夫代表等，正式調印北鐵讓渡之俄「滿」基本協定，「滿」俄間最終議定書及日俄間保證支付換文，又關於解釋該支付保證之日俄換文，關於支付物資價格規定之日「滿」間議定書及日「滿」間換文，後由廣田外相及「滿」俄等三國代表互述有關各自本協定之酬詞，當於上午十一時正式調印方可完畢，及調印後，協定全文即可發表。

日華聯社二十二日東京電：駐日俄使優烈捏夫，今日下午四時，往外務省訪晤廣田外相，商議明日中東路正式簽字之程序，又俄使館參贊卡滋羅斯基及「滿」外次大橋，亦於下午五時往訪東鄉歐亞局長及該局西第一課長，商妥明日簽字順序。

日聯社二十二日東京電：訂於二十三日調印，同時由外務省公佈之中東路讓渡協定，關係文件，總計達二萬一千語，頗屬相當之長文，外務當局除該項正文外，其餘之文件，均須擇其梗概，以便公佈云。

美經濟攷察團 下月可抵滬

南京二十三日電：美國經濟攷察團，二十二日已由美起程來華，據聞該團此來擬在日本停留二星期，始行來華，抵滬之期，大約在四月中旬。

上海二十三日電：美國經濟攷察團二十二日由美起程來華，四月二十二日可抵滬，滬各界籌備歡迎，擬在國際大飯店設立招待處，推張公權爲主任。

于學忠改期來青

因酬應難却定昨晚或今晨赴青 于在濟參觀工廠遊覽名勝

濟南快信云：昨日（二十二日）上午八時，魯主席韓復榘到膠濟飯店，訪晤于學忠，當一同赴官紮營後，參觀仁豐及成通兩紗廠，並由苗杏村張受等陪同招待一切，參觀畢登游城頭馬路，在北極廟下城，換乘船隻，遊覽張公祠等名勝，上午十一時到歷下亭，省府各廳長委員及省黨部各委員等，即在歷下亭歡宴于氏，並以韓主席復榘及各界領袖作陪，杯觥交錯，極爲歡洽，下午一時宴畢，韓又陪同于氏赴東關外濟南市平民工廠參觀後旋又赴趵突泉游覽，至下午兩點返小緯二路宅休息，下午五點濟南各界以同鄉名義，在青年會公宴于氏，以韓主席及各廳長等作陪，至下午七時方散，今日（二十三日）上午十時，總部參謀長劉書香，二十九師長曹福林，及省府顧問參議，在津浦賓館公宴于氏，聞于原定昨晚（二十二日）赴青島，因酬應難却，已定今日（二十三日）下午回宴各界後，當晚或翌日（廿四）由濟赴青。

偽滿禁華工出關

外部極注意

已電平政會詳查真相具報

劉匪殘部竄匿興隆山中 津日領署整頓灤東警所

北平二十三日電：古北口被阻華工，達五百餘，日方恐生事端，二十二日起特別戒嚴，日內到處設崗戒備，並勒令華工折回。

北平二十三日電：殷同朱式勤二十二日晨謁何應欽報告各口阻華工出口情形，與交涉經過。

南京二十三日電：外部對偽滿禁關內同胞出國一事，極注意，已電平政會詳查眞相具報，以憑向日交涉。

天津二十三日電：劉桂堂匪殘部王慶芳部二百餘，二十日早逃至遵化縣屬六盤營，繳去民團槍械，王占元部保安隊往剿，交綏四時，匪向興隆縣山內逃逸。

天津二十三日電：津日領署整頓灤東各地警察出張所，每所各派巡部補一名，并將榆關警署升格所分署，灤縣唐山秦島塘沽爲出張所，津日副領田中二十一日抵唐山，偕公安局調查日鮮浪人洋行，決准我方要求取締。

天津二十三日電：唐山日領准當地公安局請，協助驅逐不良日韓人出境，由警察查明後，送日領館執行。

北平二十三日電：津日領館近在榆設警署，在唐灤秦島塘沽私設警署，署員一人，已委上本齋藤近藤藤井四人赴任，副領田中二十日分赴各地視察設置情形。

衛生署積極

推行各省健康教育

函請教部通令各省市施行

南京二十三日電：衛生署以健康教育，關係國民身體之強弱，至爲重大，亟應普遍厲行，以期推廣，現除南京北平開封湖南江西福建陝西等省市，均已設健康教育委員會或衛生教育委員會，暨學校健康教育外，其他各省市向多未設立，該署特函請教育部，通令各省市，早日商同衛生署，設法成立是項組織，聞教部已准衛生署所請，並已將該署擬定之學校衛生實施方案中之城市小學衛生實施方案，正式公佈，令飭各省市教育局，轉飭所屬各小學，一律採用。

中央停撥齊大醫學院補助費

濟南快信云：去年中央會決定提出專款七十二萬元，用以補助國內私立各大學，山東私立齊魯大學，經核准補助三萬五千元，計醫學院兩萬一千元，理學院一萬四千元，日昨山東教育廳接奉教育部命令，以齊魯大學醫學院，所領補助費之用途，不遵章報部，照原案第九條之規定，即行停止發給，至理學院之補助費用途，早報尚合定章，仍將照舊具領云，並聞該校亦已奉到此項令知云。

教部派員視察高等教育

孫國封等已抵濟南

濟南快信云：教育部爲明瞭華北教育狀況，藉謀改進，特派該部專員孫國封，高等教育司第一科科長謝樹英，來魯豫冀晉等省視察，並聘請衛生署專員朱席章，專視察各地醫學，孫等奉派後於昨日（二十一日）由京動身北來，今日（二十二日）晚下午四時已抵濟南，當下榻津浦賓館，並赴教廳會晤教育廳長何思源氏，商洽視察程序，即往東視察高等教育，特先視察齊魯大學，逗留四五日，即北上赴平視察云。

李覺陶廣各師

圍剿蕭賀匪

激戰數日斃匪甚衆

葉匪圖西竄被粵軍擊退

中央社二十二日長沙電：陳子賢部推進永順邊界，與匪接觸，黑松鬮殘匪均被擊退，唐西浪頭河竹閣坡一帶散匪連日經我搜剿，斬獲甚多，已告肅清，又薛岳電告魯班場岩吼股匪亦經我擊退。

長沙二十二日電：李覺陶廣各師在大庸雞公埡永順石溪一帶圍剿賀蕭匪主力，激戰數日，斃匪甚衆，匪仍恃險頑抗，我劉建緒部圍師抄擊，不難聚殲。

廣州二十二日電：軍息，葉劍英陳毅等匪企圖西竄，贛南各線迭被粵軍擊退。

中央二十二日福州電：日來各縣清剿殘匪，迭有進展，㈠武平毛屋村四百餘人會昌竄來，經我軍圍剿，匪回竄會昌邊境，我軍已進至□□，設法兜剿，㈡長汀四郊殘匪已擊散，偽警長余國平攜械向我投誠，現在辦理招撫中㈢寧德福安邊境荷嶼大洋匪向大山退去，我軍仍繼續搜索中。

福州二十二日電：上杭漳平間竄杭汀獨立營，及偽通賢游擊隊，均經李默庵師擊殲，俘匪馬日統解二綏靖區訊辦。

中央社福州二十三日電：駐連江八十七師沈旅長電告，該旅生擒閩東積匪柯成貴等數人，現連江匪首陳魏狄一匪尚在偵緝中，餘已悉數就擒，省府特獎大洋一千五百元。

豫建設廳 籌築洛潼公路

全路四月底可通車

中央社開封二十三日電：建設廳積極籌建洛潼公路，派工務處長羅世芬前往監工，洛陽至潼段閿鄉靈關段土路完成，橋樑涵洞三月底可竣工，洛甯盧氏段，盧氏閿鄉段，山嶺險峻，人烟稀少，施工困難，現由各該縣府征民工分段修築，全路約四月底可完成通車。

黃郛即赴滬

稍留入京就內長職

上海二十三日電：平政委會參事徐頌賓，二十二日語人，黃郛有電到滬，謂胃疾已痊愈，二十二三日離莫干山，循滬杭公路來滬，留數日即入京就內長，然後北上。

婦女戒烟所 宋美齡在川籌設

宋捐款五千元爲經費

中央社重慶二十三日電：宋美齡二十一日召集各領袖夫人，以及西籍女教士數人，在青年會開會，籌商設立婦女戒烟所，宋捐五千元，婦女界難民救濟會撥五千元，作戒烟經費，積極籌備。

財部令魯財廳

改革田賦及附加

田賦正稅過重附加名目繁多

魯省府議決令財廳照辦

濟南快信云：財政部爲明瞭各省財政狀況起見，前特分別派員赴各省調查，以資整頓，派來山東者爲張駿業，當經調查完畢，返回南京，當將山東省縣地方財政狀況調查，報告財部，大致謂山東整理財政，擘畫周詳，經濟穩定，較各省爲優，惟田賦正稅，舊制地丁每兩折價四元，漕米每石六元，爲數既重，而各縣田賦附加，又復名目繁多，博山新泰無棣等二十六縣，附加更超過正稅以上，亟宜設法減輕，用紓民力，財部據報，特咨請山東省政府遵辦，並請對於改革田賦徵收制度，統一徵收機關，整齊合法稅捐，取締斤紀諸端，令財廳切實辦理，省府據咨後，當提出本日（二十二日）省政府第三百九十次會議討論，議決令財政廳辦理。

甘省荒地調查

總畝數一千萬餘畝

南京二十三日電：甘肅省上年舉行荒地調查，已報內部者，有渭源等二十六縣，荒地總畝數爲一千萬餘畝，其中已墾者約有九千餘畝，不及總數百分之八。

哈斯等到陝

今日赴潼關

南京二十三日電：經委會息，國聯交通組長哈斯，前偕吳秀峯氏由京赴各地視察，哈吳氏現已抵陝，于今日察勘涇洛渠，定明日赴潼關，然後赴鄂湘等省視察公路。

工商業信用小借款

已籌足五百萬元

銀行公會決議籌組銀團辦理

辦法已定下週開始放款

上海航訊：因救濟市面舉辦工商業信用小借款，現五百萬元已如數籌足，即日籌組銀團，下周開始，錢業擴充放款已實行，茲分誌詳情如下：

工商業信用小借款五百萬元案，銀行業同業公會小組會已議決籌組銀團辦之，要求錢業同業公會會員錢莊加入合作問題，已由該會主席陳光甫與錢業公會主席秦潤卿接洽，並呈請財政部撥款二百五十萬元，合組銀團辦理，同時已由該會主席陳光甫於前日謁財政部長孔祥熙時，當請示辦法，孔氏對於該小組會辦法，表示贊同，銀行業同業公會昨已分函各會員銀行，迅予籌認定工商信用小放款數目，限期報告，以便早日實施，但據新聲社記者探悉，政府撥款二百五十萬元案，業已由孔部長飭中央銀行加入合組銀團，至於銀行公會會員銀行，亦已由該小組會與各銀行接洽妥當，已認定二百萬元，內中國一百萬元，交通五十萬元，餘額由各會員銀行認定。如錢業不允加入，即由已認定之銀行以比例增加至二百五十萬元。

新聲社記者昨向錢業探悉，錢業公會於本月十五日臨時會員代表大會，議決擴充信用放款，毋庸加入銀團後，今所屬會員錢莊五十七家，均已接受主席秦潤卿之勸導，先後實行，儘量擴充，故對於銀行公會小組會議決要求繼續加入案，決根據前議決案辦理，況變更大會議決案，非經再開大會不可。銀行工會會員銀行，已決定加入銀團者，如中國、交通、上海、中南、大陸、金城、鹽業、浙江興業、浙江實業、中國實業、墾業、國貨、通商、國華、四明等，決即會同中央或中國兩銀行，設立工商業信用小放款銀團，該銀團之成立，決在下星期內，將來附設於中央或中國兩銀行，放款辦法，亦已經擬定。

北洋工學院 減低學費

天津二十二日電：北洋工學院爲便利貧寒優秀子弟入院讀書計，決定自本年秋季始，學費減爲十元，宿費免收，在國內大學理工科，其費用爲最省，現該院又決定成立礦冶工程部，延請專家，共負研究之責。

運煤車輛 實部擬增加

並將採用統制辦法

南京二十三日電：實業部近鑒于國人經營各煤礦，因運輸困難，成本過高，以致暢銷不易，虧折堪虞，擬與有關各機關，商討增加運輸車輛，力謀成本減少，團結一致，以圖發展，更擬設法集中各煤商力量，或採用統制辦法，以謀增加生產率，同時關于國產燃料技術方面，亦力謀改進。

閩省各公路 經委會派員測量

南京二十三日電：蔣委員長電全國經濟委員會，即派測量隊南來，協測福建沙縣永定連城上杭等公路，該會現遵令組織就緒，日內出發赴閩工作。

裁減轉口稅

辦法在研究中

中央社二十二日南京電：孔財長爲救濟工商業，除發行金融公債外，並將裁撤轉口稅，減免出口稅，減輕人民負擔，據某經濟學者語記者，財部此項措施，極表贊同，惟望工商界力圖振作，改良技術，庶不負政府保護工商業之苦心，而海外市場，不致被人奪取至裁撤轉口稅之抵補辦法，及何項出口貨應減低稅率，財部稅則委員會正在慎密研究中，年內可望實現。

阿王通令全國備戰

拒絕接受意國賠償要求 亦不希望國聯出任調解

意邊境陷軍事狀態

國民新聞社二十二日阿的斯阿巴電：阿比西尼亞國王今日通令全國備戰，並警告全國人民稱，意屬索馬里蘭邊境屯駐之勁旅籌進攻阿國軍隊云，國王以已不復希望調解爭端之國聯委員會能有何成就，因意國要求賠償之數目過巨，至今尤未能爲阿國接受也，國王備戰之檄文已由各省行，長官分發各地，國內函電紛飛，藉此項檄文傳至居民盛集之處，阿比西尼亞共有軍隊七萬五千人至十萬人，雜色軍隊亦已計算在內，國王統率之軍隊雖着制服，但無鞋襪，據稱雜色軍隊隨時準備效忠國王，與外國開戰，意阿爭端即係若輩在索馬里蘭邊境劫奪財物所促成云，觀察者稱，意軍事駐索馬里蘭之唐克車及汽車，在山林城將失去效用，阿國土兵因長生山林佔地形之勝云，意軍今尚未取攻勢，惟邊境防軍已奉命射擊犯境之任何敵人，意屬索馬里蘭已入軍事狀態，意國調往之軍隊一萬人，隨帶大砲多尊，增厚當地軍隊二萬五千人之實力。

經委會某要員

談貫台堵口辦法

貫台堵口全堤培修應同時並舉

南京二十三日電：全國經委會某要員昨發表關於貫台堵口辦理經過暨今後補救辦法云，貫台工程，原由冀省河務局負責，在去年十一十二月間，水勢淺緩，本可早告合龍，徒以材料時感不繼，坐失良機，殊堪惋惜，近二月底三月初，黃河水勢急漲，本會迭據報告，工程緊急，即經籌補救辦法，㈠電工賑組主任孔祥榕，迅邀黃河水利委會，冀魯豫三建廳長，河務局長，會商補救方法，及調集幹練河務人員，協力辦理，㈡商參謀部陸地測量局，派機前往航測，明將貫台附近形勢，及決口以下漫溢區域情形，詳細明瞭，精憑研究，㈢派傅委汝霖前往工次實地察勘，嗣經彙集各方報告及飛機測圖，暨國聯水利專家建議，依據學理，詳加研究，得重要結論兩點，㈠水勢日趨緊急，貫台堵口，固屬必要，但全堤培修，冀魯豫三省安危所繫，尤關大局，不容或緩，㈡貫台堵口工程，過去迭失良機，全以職責不一，本會本斯結論，決貫台堵口及全堤培修，同時並舉，並責令工賑組主任孔祥榕，承主辦堵口事宜，設工程處，以冀省河務局長爲處長，黃河委會長李儀祉主辦堆堤事宜，務於大汛期前，趕將全堤培修完固，均各予指揮所在省建設廳河務局及所在縣縣政府權，藉利進行，派傅委汝霖代表本會，對此項堵口修堤，嚴密督察，業據李孔先後電復，遵令負責積極辦理，關於此項堵口培堤經費，約需一百萬，財部早爲籌備，並已撥發半數，就近日情勢觀察，水勢仍未見小，貫台堵口工程，極關重要，本會復分電冀魯豫三省府，請對轄境內修堤防務，及早籌劃，與黃委會妥商洽辦。

英白銀輸出 數量大減

倫敦二十三日電：三月十四至二十日之一週內，輸往美國之白銀，雖漸增多，但輸出白銀之總額，亦大見減少也，蓋是週內無白銀運往中印兩國也。

美鉅額黃金

售於墨西哥銀行

中央社華盛頓二十二日電：財長摩根索於前日以黃金三萬二千盎斯，售於墨西哥銀行，今日聲稱，美政府準備對於外國能提出任何條件者，即將金售於人，吾人所用之黃金，吾人亦備置，目前不作交易。

法衆院批准法意協定

路透社二十二日巴黎電：法意條約因爲意相墨索里尼與法外長賴法爾談話結果，而於一月五日簽定者，今日已由衆議院以五零五票對二票批准之，此約規定法意二國在奧國獨立遭遇干涉時應彼此互商，並維前羅馬協定與波蘭及與奧土地毗連之他國，應互相約定不干涉彼此內政，不作任何侵略之行動，亦不包庇恐怖主義者之活動。

拒毒運動 川各界將舉行

重慶二十三日電：四川省黨務特派員辦事處，決定邀集各軍政機關，舉行拒毒運動，擴大宣傳，正積極籌備。

國聯五月開會 討論巴玻爭端

哈瓦斯社二十一日日內瓦電：國聯會秘書長愛文諾，已召集國聯會大會，於五月二十日開會，專事討論巴拉圭與玻利維亞之爭端，蓋巴玻兩國，因大廈谷問題，繼續武裝衝突，巴拉圭又已宣佈退出國聯會，情勢大見變更，故有召集加以討論之必要也。

朝日新聞機 由京飛抵滬

吳市長等親往歡迎

上海二十三日電：日本東京大阪朝日新聞社來華訪問機，由該社飛機師新野，技師越塚駕駛，於昨日中午十二時五十分，由京啓飛來滬，於下午二時許降落龍華飛機場，本市市長吳鐵城，保安處長楊虎，日公使有吉明，總領事石射猪太郎，及日本僑民，均往機場歡迎，下午四時，日總領石射，在私邸舉行茶會歡迎，本市日報公會，亦於昨晚在杏花樓設宴歡迎。

韓獨立黨 刺殺偽縣長

天津二十二日電：偽錦州省通化縣長徐偉儒，偕日籍參事官赴瀋，十九日抵瀋西駐腰嶺，爲韓獨立黨所率義軍包圍，衛兵卅名繳械，徐及日籍參事官皆被戮。

波斯昨日起 改稱「伊郎」

駐滬領館昇旗慶祝

上海二十三日電：波斯國現改名爲伊郎，已於今日起實行，查該國國號改稱「伊郎」之所以自今日起實行者，實因今日爲該國之新年元旦，故昨晚駐滬伊郎總領事凱奧斯濤凡氏，在靜安寺路總領署內招待伊僑民，舉行除夕盛宴，到會人數頗多，今晨并舉行昇旗典禮等，據該領署發言人談，伊國頗希望與中國訂定商業及交換兩國代表，現伊政府靜候南京方面派遣代表赴伊，俾將來進行訂定商約云。

請用四十餘年之老牌國貨

烟台 張裕釀酒公司之出品

大金獎白蘭地　佐談經白葡萄酒
金星高月白蘭地　紅玫瑰紅葡萄酒
紅星高月白蘭地　橫甜紅紅葡萄酒
大宛香香賓酒　正甜紅紅葡萄酒
白玫瑰白葡萄酒

本酒係本公司費盡叁百萬元之鉅金四十餘年之培植自開之葡萄園特聘奧國釀造專家精工製成之佳釀現經整理精益求精經各地大醫院化驗及中外展覽會之考核認爲補血養精益氣壯腎之聖品請賜顧諸君認明商標庶不致誤

青島 濟南 總經理 同源公啓

電話四一五八號　館陶路四十七號

戰爭狂熱蔓延全歐
法意俄德均動員
法意陳兵邊境俄德開始徵兵
英法意昨在巴黎會議

國民新聞社二十二日巴黎電：戰事恐怖今日已遍及全歐，德，法，俄，意，四國已令全國壯丁動員矣，德國廢棄和約，法意抗議業經德國拒絕，國聯行政院已通告於四月初舉行非常會議，以便研究此緊張局勢，盛傳法國已在軍事及外交方面實行包圍德國，意相墨索里尼效法上星期法國內閣之舉動亦已下令延長軍役，故意國陸軍已增至五十萬人以上，法國則早已決議延長軍役，德國亦進行立刻徵兵，至明年可有大軍六十萬人，據俄國消息，蘇聯常備軍隊已有八十三萬人，茲尚準備召集後備軍，且已加緊訓練，法國現正力使星期日之柏林會議，由英，法，意，三國共同參加，詳細計劃當在星期六巴黎三強會議中提出，觀察者稱，英國欲柏林之會僅爲探討性質，俾英外相西門及掌璽大臣艾登，得有機會與希特勒等計劃中等之妥協辦法，西門今日在下院演說，謂德國或可被邀參加將來在羅馬舉行之三國會議云，英國以爲此次危局如用外交方法辦理，或能一掃戰爭之危險，惟英國亦已增加其海陸軍費至一千萬鎊以上，惟其陸軍則尚無增加之議，法國緊張之象不減一九一四年大戰前夕。

路透社二十二日巴黎電：自德國決議重整軍備後，法國已加派軍隊防守自瑞士邊盧森堡公領長二百哩之法德邊界各要點，此項援軍半由內地戍軍調出，半自他處邊界抽回，據陸長摩朗將軍聲稱，此項調動，實屬可能，因他處邊界之國際局勢安穩，且有法國與鄰邦所訂之條約，不必再如前之嚴守也，據羅馬路透電稱，意國現亦急事固防，陸軍次官裴斯特羅基將軍在衆院演說陸軍預算案時，謂意國已調兵四十餘萬人，日內或尚將召集數級兵士，意國雖已決議將目前軍役期限十八個月縮短，但歐洲之局勢，或使此舉一時不能實行云。

法陸長請增軍

哈瓦斯社二十一日巴黎電：據官方發表公報，陸軍部長摩冷，頃向衆院陸軍委員會陳述，謂德國編制陸軍三十六師，實額當有五十萬人，蓋以所謂強迫勞役制度，實際上等於第一年之軍事訓練，故陸軍實在數額尚不止五十萬，因此法國必須維持現有二十六萬之軍額，爲達到此種目的，陸軍部長要求除採用三月十五日政府宣言中延長兵役年限之辦法外，並應將新兵入伍年齡自二十一歲遂漸減至二十歲，同時加緊徵募職業軍隊，此外各項防禦工程之駐軍，應予增加，自動車隊應予發展，最後政府並擬增加製造軍器，要求於一九三五年及以後各年度增加經費云。

意已實行增軍

國民新聞社二十二日羅馬電：意（今日已實行增加，其常備軍至五十萬人以上，首相墨索里尼已下令延長強迫訓練時期，因此已使目前軍隊人數增加將近一倍，茲悉根據現在之國防計劃，墨氏能於數月以內召集大軍八百萬人，全國男子年齡在五十歲以上六十歲以下者，皆須受軍事及政治訓練，此次對於德國重整軍備，意國已提出抗議，惟與法國同遭拒絕，聞意國牒文，措詞不及法國之嚴厲，且謂以後儘可進行任何交涉，然意國亦不承認單方面之行動爲已成之事實云，同時墨氏召集之意，法，英三國會議，原定在羅馬舉行者，現已決在科馬地方舉行。

英金融界 對借欵意見
主張由中日銀行團經手 下月上議院將研討此事

路透社二十二日倫敦電：中國孔財長昨在上海宣稱，中政府曾接英政府來文，謂願協同有關係之各國以有效的經濟輔助給予中國，並探詢中國當局已否製定救濟大局之方案，此項宣言，引起此間之大注意，關於英政府致中國之公文，此間絕少確訊，聞中國去夏曾探詢英國借款之可能性，當時英當局視此建議殊難實行，現有理由可信與中國友好之某團體鑒於中國白銀大缺，及遠東一般之政局，近復向英國探詢借款事，此間金融界之意見，中國關稅收入，雖見下落，但借款之担保品，仍不難覓得，惟謂以此種債券出售於市之手續，殊不易決定，衆信英國主張由舊日之銀行團經手，以免日本從而梗阻，而使錯綜之大局益形糾紛，再金融家今皆切言非俟美國聲明其對白銀之將來意志，則中國之財政，不能最後釐定，至於英國之特別注意遠東大局，已爲公開之祕密，今定四月三日由丕爾勳爵在上議院開始關於此事之辯論、

「文化與中國文化之建設（續）
陳立夫在中央紀念週之報告

二，中國文化將如何從事建設

我們不能否認人對人類所負之責任，亦不能否認民族對世界所負之責任，但人必先自己承認是具有獨立之人格，然後才能有所貢獻於人，民族亦必先自己承認是具有獨立的民族特性，然後才能有所貢獻於世界，未有己不立而能立人者，未有己不明而能明人者，更未有己不化而能化人者，有諸己而後求諸人，無諸己而後非諸人，此乃天經地義之原理也，適者生存，化者生存，亦不變之原理也。

故吾人必問「中國的文明是具有什麼特徵」，「中國現在所需要的是什麼，」「中國將來對世界應負些什麼責任」。

欲知乎此，則科學之方法尚焉，蓋「科學者統系之學也，條理之學也，」其於事理，則運用分析演繹歸納推論諸種方法，使事理之隱晦者易明，事理之複雜者易清，事理之紛亂者易整，殆「凡眞知特識，必從科學而來，」其於事功則「從智識而構成意像，從意像而生出條理，本條理而籌備計劃，按計劃而用工夫，無論事物如何精妙，工程如何浩大，無不指日可以樂成也，」（孫文學說）故欲明過去文明之特徵，必須運用科學方法，以整理固有之文物，欲適應現在所需要，必須以科學智識，充實現在之社會，欲盡將來之責任，必須以科學精神，創造未來之生命。

我中華民族立國於世，有史足徵者已五千年，先民篳路襤褸，從各方面奮鬥努力，以奠定民族生存之基礎，典章文物俗尚禮教，乃至一切生存之方法與工具，所遺於吾人者至豐，我人將爲坐吃山空之敗家子乎，抑將爲克紹箕裘之賢兒孫乎，夫有遺產而不知經營者，人恆譏之爲守財奴，有文明文化而不知賡續發揚者，吾人亦可名之爲守文明奴，守錢奴徒陷己身於庸弱，守文明奴亦必陷己身於庸弱，此近百年來中華民族所以迭受外人之侵凌者，固不止甲兵之利不如人，其故有由來也，故吾人今日必須幡然覺悟，確樹民族自信之心理，既不妄自尊大，舉祖先遺留文物以自豪，亦不妄自菲薄，視歐美所創章制，爲惟一之瓌寶，以自己創造之精神，貫人類享用之信仰，運用科學方法，對於過去文化，切切實實下一番整理工夫，其不適者棄之，其仍適於今日之環境，且有實現之可能者，發揚光大之，其原意可採，方式已非者，例如神道設教等，則斟酌改良之，同時採取歐美之所長，以補吾之所短，總期推陳出新，化生爲熟，以適應民族今日與世界未來之需要，則中國本位文化之建設，對於過去可謂盡其責矣。

自清季以來，我國人士對於科學之運用，亦已漸審其重要，顧其始也，老士大夫斤斤於中學爲體，西學爲用，以爲科學之所貴，僅在練堅甲利兵，而不明文明之有體而無用者，其體之弱，可想而知，蓋體用實一元之兩面，不能截然劃分也，及後所知之科學智識較博，所究較深，則又瞿然於歐美物質文明之發達，盡力模仿，叫日追求，造成厭惡自己，崇拜他人之普遍心理，而民族自信力全失矣，此輩學者，大部出於仕宦之家，復以就學於城市之故，所見所聞，所安所習者，無非城市情形，於是於不知不覺之中，用其所學，幾盡爲少數工業城市謀畸形之發展，新式教育之結果，亦徒以造成如許四體不動五穀不分之新士大夫，城市之享樂者而已，置我國百分之八十五以上人民業農爲生者於不問不顧，醫藥也教育也交通也娛樂也幾無不以城市爲對象而創作，於是乎農村苦矣，國中既充滿如此滑稽之現象，是政治教育法律種種，幾爲少數國民所有，爲少數國民所享，爲少數國民所治，與多數國民之利益不相關，則由是而生之文明，豈能合乎中國本位之所需耶，無怪乎一方面最少數城市之消費者，出門閒遊，已有一九三五年式之汽車，供其消費，而一方面絕大多數農民謀生所用之騾車，大板車，猶是漢唐本色，一面已有美奐美輪之洋房，一面乃編茅堆土，以蔽風雨而不可得。（未完）

德趕造軍用品

哈瓦斯社二十一日巴黎電：本日衆議院陸軍委員會開會討論軍備問題時，若干委員均指陳德國陸軍總額，不久可達七十二萬人，德國工廠百分之七十，目前均製造軍用品，製造機鎗之工廠，每星期工作七日，從未停工，製造汽油代用品之工廠，已擴大範圍以全力工作，此外製造其他戰時代用品之工廠亦均增加生產，德國向外國購買大批罐頭食品，如葡萄牙之罐頭沙丁魚等類，以備戰時之用，德國飛機廠每日可造飛機十五架，因此在三個月內，可造成飛機一千五百架云，德軍部長摩冷在該委員會室稱，法國與若干國家訂結軍事同盟，價值如何，會加以研究，但法國終當倚賴自力云。

英倫暫持沉默

路透社二十二日倫敦電：倫敦對於法意二政府送交柏林抗議德國重整軍備之文，及法國訴諸國聯事，簡直不加批評，據路透外交記者之意見，倫敦人士現有暫不發言之趨勢，蓋不欲輕易發言，致礙及外相西門遊德之前途也，西門與德國領袖所商榷者，將純爲探詢性質，其目的在欲確知德國對於安全等問題及後入國聯事之態度，至於德國海軍問題，則未必在柏林討論之，因西門與艾登將以全力處理英法公文中所載之各點，不違議及他事也。

國民新聞社二十一日華盛頓電：關於德國重振軍備問題，美國或將放棄其觀望政策，否則美國將陷於孤立，此已引起此間外交界之憂慮，惟國務院高級官員今日仍否認起草對德抗議之說，外交觀察者表示，美國繼續觀望政策或將招致嚴重糾紛，因法國已明白宣布，不能承認德國之軍備計劃爲合法也。

美國態度不一

華盛頓二十二日電：參院外委會主席畢特門頃謂美國並非國聯會員國，故對德國重整軍備問題，當完全置諸不問，唯委員會另一委員民主黨之博伯則謂，在目前情形之下，美國決爲一歐洲發生戰事，而國內無維持中立之可能，各實業家及棉花種植人，亦必向政府國及會施行強大壓迫，俾海道商務航線，得以通行無阻也。

日內瓦二十二日電：國聯行政院將于下月第一星期中開會，俾應法國之請，將德國重整軍備問題，提出討論，惟開會確期，則現尚未定。

國民新聞社二十二日日內瓦電：國聯官場今日預料，德國重整軍備問題如付表決，大多數會員國將不利於德，自各方面觀之，法國已決將此事完全交付國聯行政院四月初舉行特會辦理，官方以爲破壞條約之舉，國聯礙難承認，因以前他國有同樣舉動，亦如是也，目前德國雖非國聯份子，惟欲予懲戒，儘有種種方法，經濟絕交爲國聯最有效之武器，法國或將提出此議，德國方面傳來之非官方消息，國社黨政府對於國聯採取任何行動，皆所不懼，因德國領袖不信國聯盟約能使裁軍有成立協定之實效也。

日退出國聯 廿七日開始有效
日稱種種困難反而因之解除 經濟封鎖統治地不安均消滅

日聯社二十二日東京電：日本政府前年三月二十七日對於國聯行政院長通達退出國聯後已經兩年，此項通告，繫於本月二十七日上午零時，發生效力，日本成爲非會員國，日政府於發出通告後，依從日皇詔書，竭力實行各項和平工作，並根據於前年秋季互相會議之決議，進行和平外交工作之結果，當時憂慮之種種困難問題，完全消滅，退出國聯問題圓滿解決，因此政府將於退出國聯之實現時期，並不施行特別外交工作，仍依照既定方針，應付一切時局，日本通告退盟後，完全解消之困難有如次四項。

㈠經濟封鎖之不安，據國聯會章第十六條，會員國如違反十五條規定勸告，開始戰爭，則對該國實施經濟封鎖，然此項條文意大利主張修改，且最近有巴拉圭國退出國聯，大國方面完全拋棄適用本條文之意志，日本反乘匯價跌落之機會，發展其經濟能力，使全世界驚嘆不已。

㈡交還南洋委員統治地之不安，已經完全消滅。

㈢日美或日俄戰爭之不安，歐美方面觀察日本以侵略行爲與外國發生戰爭，而預想本年二三月間必有日俄戰爭，然此種空氣以中東路讓渡協定之圓滿成立，已見緩和，又日美戰爭說，以廣田赫爾之共同宣言中謂「日美間絕無相爭問題」，已經消滅，華盛頓條約之廢棄，雖有使日美政空氣險惡之性質，然對於戰爭說不成問題。

㈣中日抗爭之不安，當時一般觀察中國政府收回失地，排斥日本之運動，必將猛烈化，然廣田外相之鄰邦政策具體化，中日提攜之空氣漸次濃厚，兩國抗爭之不安無形中消滅。

三國昨日開會

哈瓦斯社二十二日羅馬電：外次蘇維偈，已於今午啓程赴巴黎，參加明日在巴黎舉行之英法意三國預備會議，蘇維偈將於明晨抵巴黎，當晚即返羅馬。

哈瓦斯社二十二日巴黎電：昨日英外相西門，在下院發表宣言，謂彼遊德之後，德國或有參加羅馬會議之可能，法國人士聞悉此語，大爲驚訝，蓋在某一時期，雖無人加以反對，與德國舉行談話，但一般人以爲與德國交換意見爲一事，而根據一月七日羅馬協定及二月三日倫敦協定，舉行英法意三國談話，又爲一事，此二事不宜混而爲一，明英法意三國代表將在巴黎舉行第一次會議，當由三國政府共同擬定對德提案，而日由英國外相西門攜往柏林，俾與德國要人會商，俟西門自德歸返後，乃又舉行第二次三頭會議，以作最後之決定，故無論就法理或就事實而言，三頭會議均屬合理，至於與德國代表會晤，則必俟羅馬三頭會議以後，方可加以考慮也。

欲求營業日進請速裝製霓虹燈廣告牌

逕啓者爲商之道誠然宜以貨眞價實爲競爭工具但無輝煌奪目之市招廣告以吸引主顧營業多不易發展本主人有鑒於斯特在滬濱用科學方法設廠自製電氣霓虹玻管代各商店按裝廣告牌燈或門面邊管近則京滬平津各商店按裝者比戶皆是足見商業愈發達廣告術亦研究愈精也青島爲華北重鎮商業殷繁而該種廣告燈尙付缺如誠以霓虹玻管如按裝不得其法極易損壞而青島無負責公司各商店之觀望不敢嘗試者比比然本主人爲適應社會需要特在青島設立分公司專門代各商店設計按裝霓虹牌招負責保險素慕寶號聲譽卓著營業發達敝公司敢担保寶號裝置霓虹廣告後營業必倍增於前而敝公司僱有技師負責修理更無損壞之虞爲寶號營業計敢請迅速按裝無任企盼如荷贊許請即電知敝公司當立派人前來面洽

青島中山路 亨得利電氣霓虹廣告部謹啓

青島總經理處 濼美大藥房 電話三五〇八

代銷處

易州路 太和大藥房

益都路 美華大藥房

東鎮威海路 共和大藥房

東鎮龍門路 海功大藥房

賽馬廣告 第二號

本會第二期賽馬定於三月二十四日禮拜日舉行由午後十二時三十分起賽計賽十二次搖彩統票每號售銀十三元由第一號起至三百號止可先到本會事務所選購

◎本會特別啓事

（甲）（一）門票每天每張售大洋三角（二）特別看台票每天每張售大洋五角（三）會員看台票每天每張售大洋一元

（乙）本期第九次搖彩票每張售銀三元此次票子自三百零一號起寄託市內中山路景昌洋服號，元成商行，青元商行等代銷

青島萬國體育會謹啓

會址：中山路曲阜路轉角　電話三八〇二號

青年學生近視者很多，大多數眼學家相信，學生近視的最大原因是因爲他們讀書把書籍靠得太近眼。我國學生每不注意這點，實在可惜。……

已得近視眼者宜速查驗，配合宜的眼鏡，不然，則眼睛緊張太甚，一定要受了頭痛和眩暈等痛苦，於前途事業是很有妨礙的。

節錄蔡翹先生所著生理學第十一章

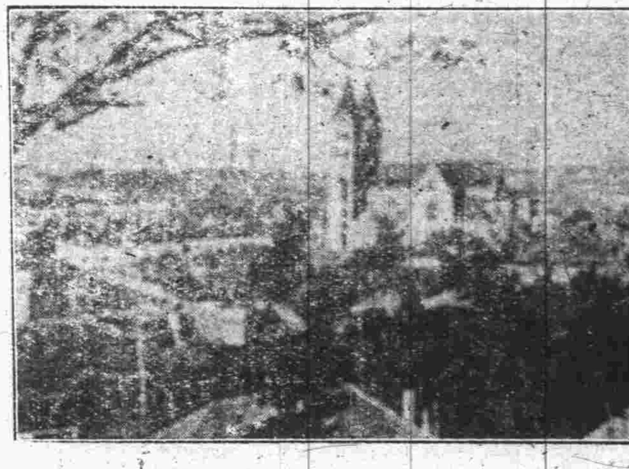

右圖示未配眼鏡之前所見之景物

左圖示既配眼鏡之後所見之景物

青島大藥房光學部 專配眼鏡

中山路十九號 電話五三三三

●應用科學　改良國藥●

▲根據五千年來先醫實驗之歷史的權威▼
▲應用二十世紀最新發達之科學的方法▼

改良草根木皮之國產藥材
創製雪精玉液之西式藥品

▲滋補強壯劑

十全大補丸 主治男女諸虛百損，五勞七傷，氣血兩虧，食慾減退，面黃肌瘦，肢冷畏風，自汗盜汗，藥到病除。 每瓶六角

人參固本丸 主治肺癆虛熱，骨蒸盜汗，真元虧損，肺火上充，咳嗽吐血，虛損成癆等患，服用此丸，能使癆療者恢復健康。 三角五分

人參養營丸 主治男女榮衛不調，脾胃虛弱，肌肉消瘦，形色枯憔，四肢倦怠，食慾減退等症，有補肢健胃整腸之奇功。 六角五分

天王補心丹 主治思慮過度，神經衰弱，健忘心煩，心悸怔忡，貧血多汗，大便閉結，口舌生瘡，服之通心氣，養心血，開竅，保精神。 四角五分

歸脾丸 主治思慮過度，勞傷心脾，怔忡健忘，盜汗，體倦不眠，飲食少進，脾虛胃弱，發熱，用此丸能安心健脾，強壯精神。 五角五分

黑歸脾丸 主治神經衰弱，脾胃兩虛，身體倦怠，夜不安眠，神志不安，皮肉稍瘦，食慾不振，此丸功效奇著，能恢復健康。 每瓶六角

▲補腎強精利尿劑

六味地黃丸 主治腎氣衰弱，虛火上攻，腰酸腿軟，頭暈耳鳴，夜寢不安，癆熱骨蒸，虛煩盜汗，弱無力，病後失調。 三角五分

知柏八味丸 主治腎氣不足，精血枯竭，形瘦腰痛，咳嗽遺精便血，氣虛損，小便頻數，骨蒸潮熱，盜汗，發熱陰。 每瓶四角

附桂八味丸 專治男女腎臟疾患，脾胃虛寒，小便不利，腹疼痛，食慾不振，喘急腹脹，等患服用此丸，功效立見。 每瓶六角

肉桂七味丸 主治腎氣虧損，水枯火，心腎不交，腎勞怯，服用此丸，功能滋陰，利尿，虛火。 四角五分

附子七味丸 健脾補元，主治男子陽虧，手足厥冷，小便不利等症，自汗盜汗，氣虛畏冷，服用此丸能培元固腎，恢復青春。 二角五分

八仙長壽丸 專治腎虧肺虛，耳鳴潮熱，精血不足，咳嗽吐血，遺精盜汗自汗等症，服之有益精血，壯陽，奇功。 二角五分

耳聾左慈丸 主治腎水不足，血壓亢進（俗謂虛火上升），耳鳴耳聾，目眩昏花等症，服用此丸能補腎水降虛火，使目明耳聰。 二角五分

通關滋腎丸 主治腎虛蒸熱，腳膝無力，陰萎陰汗，衝脈上衝而喘，下焦邪熱，口不渴而小便閉塞等患，此丸能通關滋腎。 每瓶六角

▲傷寒諸風治療劑

牛黃清心丸 主治卒中風，不省人事，及心氣不足，神志不安，驚恐顛癇，語言譫妄，虛煩少睡，甚至棄衣而走，登高而歌，踰垣上屋等患。 一元八角

萬氏牛黃清心丸 主治傷寒邪入心胸，中風神昏，小兒驚風，手足搐掣，痧症，火毒內攻心臟等，服用此丸，能鎮驚散風，清心定魄。 五角五分

至寶丹 主治中風卒倒，氣絕不語，邪內陷，舌降神昏，囈言妄語，疫癘瘴毒，伏熱嘔吐，時服之奪命返魂。 一元五角

紫雪丹 主治內外煩熱不解，任易叫走，口瘡腳氣，瘴毒蠱毒，發斑發黃，煩燥喘急，隱疹不透，危急等患奇效，驚癇，小兒。 三元五角

人參再造丸 主治男女中風不語，口眼歪斜，手足痲木，言語不遂，半身不遂，痰迷氣閉，步履艱難，一服此丸，即獲回生之功，同再造。 每瓶一元

大活絡丹 主治風濕諸痺，肩背疼痛，口眼歪斜，半身不遂，痲木不仁，筋骨拘攣，血壓亢進，動脈硬化，及一切中風等患。 一元六角

▲補肺化痰止咳劑

二陳丹 主治一切痰飲，咳嗽，胸滿嘈雜，痰喘咳嗽，眩暈心悸，老咳頑痰等症，服之化痰舒氣寬胸，效力奇驗。 二角五分

▲（補肺化痰止咳劑）

礞石滾痰丸 主治咳嗽哮喘，氣管枝炎，熱痰精痰，為治痰之峻劑，胸膈作痛，痰飲最宜，實熱者宜服用，虛寒者不宜服用。 每瓶六角

指迷茯苓丸 主治臂痛不能舉，手足或左右時復轉移，神經痛，及婦人產後發喘，四肢浮腫等症，此丸功效確實，服用便利。 四角五分

清氣化痰丸 主治肺萎肺熱肺炎，一切痰喘咳嗽，痰盛久咳等症，服用此丸，有清肺化痰鎮咳之特效，男女均宜。 每瓶四角

三因控涎丸 主治痰涎停留胸膈上下，失宜，咳嗽喘急，項背牽引作痛，或睡中流涎，痰迷等症，服之調節神經和，奇效。 二角五分

百合固金丸 主治肺癆喘咳，以及虛癆肺痿，咽喉肺傷，久咳，能固金，止喘止咳，服此丸功力和平。 每瓶四角

▲健胃消化劑

香砂六君丸 治脾胃虛弱，中滿悶，消化不良，嘔吐腹痛，痰滯，腸寒內阻，胸中痞滿，瀉泄，服用此丸，健脾開胃，寬胸舒氣。 每瓶四角

沉香化氣丸 主治消化不良，食慾不振，胸悶氣鬱，噎膈，氣不舒，滿痞不通，此丸功能舒鬱化，寬中解悶，功效奇速。 每瓶五角

枳實導滯丸 專治傷食積滯，消化不良，痞悶不安，腹內硬痛，積水，堅滯不化，以及急慢性腸胃病患，此丸能化積導滯。 每瓶五角

▲整腸收斂緩下劑

理中丸 專治自利不渴，寒多而嘔，腹痛便血，厥冷拘急，結胸吐蚘，以及感寒霍亂，脾寒胃寒，太陰病。 二角五分

平胃丸 專治脾胃虛弱，消化不良，滿悶嘔瀉，不開胃，以及山嵐瘴霧，吐瀉，服此丸，功能調和脾胃，寬胸舒積水，功效神奇。 每瓶三角

四神丸 專治脾虛胃弱，腹痛，大便不實，卻瀉，腎久痢，五更泄瀉，飲食不思，補腎生精之神效，非普通丸可比。 每瓶三角

二妙丸 此丸專治濕熱，入於陰分，痛等症，胸滿少食，口渴便秘，肢倦少力，最宜治痿。 二角五分

三妙丸 專治濕熱腫痛，兩足痿痛，四肢麻痺，服用此丸，功能燥濕清熱，散邪。 每瓶三角

二神丸 專治脾胃虛寒，食少瀉痢，服用此丸，特效。 每瓶三角

左金丸 治肝火燥盛，左脅作痛，吞酸吐酸，筋疝痞結，肝火以及嘈雜，解結鬱，此丸有奇效。 一元五角

二十四製清甯丸 治三焦積熱，五臟伏火，頭腦不清，眼目赤腫，食積腹痛，大便閉結，口燥咽乾，能清臟腑毒由小便排出。 每瓶四角

▲婦人科疾患治療劑

婦科養榮丸 治月經不調，外潮內煩，咳嗽，頭暈目眩，赤白帶下，血漏血崩，飲食減少，貧血身弱，服之暖宮受孕，且防小產，宮冷不妊。 四角五分

千金四物丸 本劑為血家特效藥，專治月經，妙之功，故現今日本最著名之婦科調成藥中，確有神湯等，皆用此方為主要成分。 每瓶四角

準繩愈帶丸 主治婦女血虛陰虧，濕熱不消，經濁淋濁，不能受孕等症，服用此丸，能清白帶，補血強身，功效奇驗，赤白帶下。 每瓶四角

調經種子丸 專治婦人血虛氣弱，腰酸腹痛，赤白帶下，子宮寒冷，不能受孕，月經不調，用此丸能調經種子，補血強身，功效非常。 三角五分

烏雞白鳳丸 治婦人身體瘦弱，經水不調，久婚不孕，子宮寒冷，操勞過度，月經以及血虛發熱，崩漏骨蒸，氣血兩虛，腰酸煩燥，服之奇效。 每瓶七角

附郵一分說明書函索即寄

青島代理處　神州　漢成　金星　共和　華新　長春堂　膠東　新民　漢美　膠濟　惠東　長生堂　各大中西藥房

華商　**佛慈大藥廠有限公司青島分行**　李村路三十二號

各地中西大藥房均有代售

青島國貨公司

殘冬已過，又屆新春，本公司湧到大批新貨，陳列各部。

歡迎參觀

電話　一樓五三七二號　二樓九二八四號　三樓五三一三號

武下房產公司

大注意

啓者滙泉方面及湛山方面有房屋願出讓者即請至本公司面洽可也

曲阜路六號　電話五〇一八

航空公路建設獎券

一等獎一號　獨得洋五十萬圓
二等獎二號　各得洋十萬圓
三等獎四號　各得洋五萬圓
四等獎十號　各得洋一萬圓
五等獎五十號　各得洋二千圓
六等獎二百號　各得洋五百圓
尚有其他獎額五萬餘號
購券多得獎之機會愈多

五月三日開獎

致富良機

售券處
中國銀行
中央銀行
交通銀行
本埠各大商號公司凡掛有藍底白字標識者均有代售

既助建設　獲得獎金　於國於己　均蒙其益

國民政府航空公路建設獎券辦事處發行

上海愛多亞路一八三至九號

遷移通告

本號不日即將遷移中山路昇昌舊址現正裝修一俟工竣擇吉開幕特先露佈

狂賤與擁擠？

有特賤的貨物纔能使顧客們擁擠本號十五日失慎將樓部焚去損失甚鉅受水漬所侵之貨萬餘元特定于三月一日舉行實實在在的水漬貨大拍賣屆時貨物狂賤！顧客們擁擠！

地址濰縣路　電話四一一七四

祥雲壽綢緞百貨店啓

明華商業儲蓄銀行

特種零存整取儲蓄存款

國幣五元，即可開戶，陸續存儲，蔚成巨數，逐筆計息，利上生利，半年復利，待遇特優。

有撲滿之便利，隨時可存。

無按期之拘束，有錢即儲。

✺詳章備索✺

電話 五一四七 五一四八 五一四九 號

請用國貨

無敵牌最新化妝品

注意　貨比任何舶來品為優！價比任何舶來品為廉！

家庭工業社出品——各埠洋貨店均有代售

指甲上光液 退光劑

電木盒香粉

無敵香撲粉

華北總經理駐青天津東興棧

中山路大福號內　電話二〇七二

龍麟伴塔　註冊商標

屈臣氏甯精花塔餅

提防市面假冒劣貨

每罐廿五枚每枚用玻璃紙包裹紙上印有龍麟伴塔商標餅底亦貼有浮凸商標

確保應驗

英京·香港·中國

屈臣氏

小兒咳嗽糖水

此咳嗽糖水專為小兒而製。藥性溫和。氣味適口。功效非常神妙。專治小兒咳嗽，呼吸艱難等症。服後立止胸部痛苦。除痰順氣。

小兒平安水

慈母良友

氣脹及胃酸過多。斷乳時常患之症。屈臣氏小兒平安水擅治此病。斷乳時宜晨夕食前給嬰兒服之。

各大藥房均有代售

乳量之供給　宜加以統制

宜以較廉之費　得更佳之乳

經濟不費　保證安全　君之家庭

克寗乳粉，冲調之量。可以適如所需。或一杯。或一加侖。悉如君意。毫無虛耗。

克寗乳粉，裝罐密封。由加拿大及美國直接運來。有洋溢全球之波頓公司令譽為擔保。

無論為大家庭，小家庭。無論居住何地。均以可輕微之費，享鮮乳之益。所需要者，祗清潔之沸水耳。

Borden Quality

注意　冲調之時。乳粉宜置於　水之上面，而速攪之。

各食品店　各大藥房　均有出售

上海南京路廿二號

美商吉時洋行總批發

贈券

奉上郵票二角請即惠寄克寗乳粉一樣罐為荷此上

上海郵箱五〇四號吉時洋行克寗樣品部

姓名

地址

（島）

（十五）

天寶銀樓

本店開設青島歷數十年　發售古貽上字十足赤金　足色紋銀　精製金銀首飾　中西器皿　採辦翡翠　珍珠　鑽石　鑲法新穎　取工從廉　凡蒙賜顧請認明三星商標　庶不致誤

今日十足赤金　售出每兩九十七元　收進每兩八十九元

紋銀每兩洋一元七角

膠州路　電話二二四四四

既喝美酒又得美畫

烟台光華葡萄釀酒實業社

為酬各界提倡盛情！

贈送美畫

凡向本市各大食物商店購大號白蘭地一瓶或葡萄酒一瓶者得贈精美畫片一張如購小號須有二瓶得贈畫片一張

本行經理永泰和煙公司出品久負盛名紅錫包香烟

各界注意　紅錫包小號筒內附贈掉換券期限本於三月三十日止茲為推廣銷路俾待吸戶起見繼續有效

光華

白蘭地葡萄美酒

六大特色

完全國產　選料精良　名師釀造　質醇味美　瓶量加大　定價特廉

贈送日期自二月一日起月底止

青島總經理

高福商行

地址：大沽路義豐隆電話四二〇〇

市中運動會 昨日下午完滿閉幕

高欄白公尺等六項破本市紀錄 團體錦標高普一個人范瑞庭等

市立中學第四屆春季運動會，於前日上午，在匯泉體育場舉行各節，已誌本報，昨日（二十三）繼續舉行未了項目，午後一時餘，該校全體教職員，亦參加表演競賽，繼有全校童子軍團，作各種技術表演，頗爲熱鬧，直至四時，全部項目完全結束，旋該校全體職員及運動員，齊集東司令台前，舉行閉幕典禮，會長董志學報告此次運動會之優點，暨勉諸生以將來努力之途徑，繼由教育局雷局長致訓詞，除對本屆運動會滿意之點加以勉勵外，並以曾文正公自修之格言激勵學生，詞意懇切，聽者動容，總裁判宋君復氏繼續報告成績紀錄，報告完畢，由雷局長發獎，運動員代表答詞後，即行降旗，舉行兩日之市中運動會，遂宣告閉幕矣，茲將是日全部成績，詳誌於後：

成績一覽

上午競賽結果，㈠高中田賽部份，中標槍決賽，第一范瑞庭，第二李士綵，第三尚永樂，第四李寶珠，成績三十二米九十，㈡初中鐵餅決賽，第一關兆勝，第二劉元文，第三于柳泉，第四胡錫本，成績二十五米五十五，㈢高中三級跳遠決賽，第一張遠辰，第二李寶珠，第三丁原標，第四管楨臻，成績十一米七十七，㈣初中標槍決賽，第一丁履淇，第二關兆勝，第三張文華，第四劉荊山，成績三十四米三十七㈤高中撐竿跳決賽，第一夏培蓋，第二焦致平，第三孫維林，第四李可允，成績二米六十四，㈥拔河優勝，高中組高普二，初中組初二乙，徑賽結果，㈠初中組二百公尺決賽，第一朱廣智，第二董啓德，第三朱廣仁，第四李文明，成績二十五秒，㈡高中二百公尺決賽，第一鄭述之，第二郭煥章，第三丁佑原，第四吳鳳岱，成績二十六秒二，㈢高中一千五百公尺決賽，第一李振玉，第二焦致平，第三張承鑑，第四霍楨文，成績五分十三秒七，㈣高中四百公尺決賽，第一范瑞庭，第二吳鳳岱，第三陳榮章，第四焦致平，成績一分一秒七，㈤初中四百公尺決賽，第一朱廣智第二董啓德第三李文明，第四冉光熙，成績一分㈥高中二百公尺低欄決賽，第一范瑞庭，第二郭煥章，第三鄭述之，第四夏培蓋，成績二十九秒六，㈦初中四百公尺接力，第一初二甲，第二初三乙，第三初職一，第四初三甲，成績五十三秒二，㈧高中四百公尺接力，第一高普一，第二高普三，第三高普二，成績五十二秒九。

教員競賽

教職員參加競賽結果，㈠百公尺決賽，甲組第一祝酒貴，第二陳育才，第三祝酒貴，第三童世光，第四汪致成績十咪九十，

打破紀錄

高中各項比賽打破本市紀錄者，高欄，郭煥章，成績十九秒四，跳遠第一范瑞庭，成績五呎四四，第二丁佑原成績五公尺三一，第三級跳遠，第一張遠辰，成績十一公尺七七，第二李寶珠成績十一公尺七七，第三丁原標成績十一公尺六〇，初中破本市紀錄者，百公尺，朱廣智成績十一秒八，二百公尺，朱廣智二十五秒，鐵餅關兆勝二十五公尺五五，撐竿跳胡錫本，丁履淇二公尺五二，

班級成績

高中組，第一高普一，六十五分，第二高普三，四十三分五，第三高普二，三十七分，第四高應，一二十五分五，初中組，第一初三乙，五十一分，第二初二甲，四十三分，第三初三甲，十九分，第四初二乙，十分，

個人成績

高中組，第一名范瑞庭，二十一分，初中組，朱廣智二十分。（溪）

市政府 改善市區工程設計

設立市區工程設計委員會 所屬各局台所長兼充委員

沈市長三年來，對於本市各種建設之進行，可謂不遺餘力，以求發展，現鑒於市區工程設計，有應加改善之必要，特令設立市區工程設計委員會，以所屬各局台所長兼充委員，訂定之組織簡則，業經第三四五次市政會議通過，此項委員會成立後，對於各項工程，作新的設計，預料本市未來工程之建設，當更有美的表現，茲將委員會組織簡則錄次：

簡則 第一條，青島市政府爲改善市區工程設計，並促進實施起見，特設市區工程設計委員會，第二條，本會以市政府所屬各局台所長兼充委員，由市長就委員中指定社會財政工務各局長爲常務委員，工務局長爲主任常務委員，第三條，本會由常務委員綜理一切事務，並指揮監督所屬職員，第四條，本會設研究專員七人至十二人，設計主任一人，由市長調各局台所科長技正兼充，設計副主任一人，設計員七人，由市長調各局台所專門技術人員兼充，研究專員，商承常務委員研究關於主管事項之設計，設計主任，商承常務委員執行會內一切事務，設計副主任，輔助主任辦理各項事務，第五條，本會設辦事員及僱員若干人，助理各項事務，由常務委員呈請市長調充，第六條，本會辦理左列事項，㈠關於市區全部一般工程分配布置之設計，㈡關於市區分區之設計，㈢關於本市各共體工程綱要之設計，㈣關於本市各種工程應行改善之設計，㈤關於工程實施之協助事項，㈥關於工程上應行調查事項，㈦關於本市工程上應行統計事項，㈧關於本市工程上應行編輯事項，第七條，本會一切工程設計方案，以會議取決之，議決後，呈由市長核定施行，第八條，本會每二星期舉行常會一次，于必要時，由常務委員召集臨時會議，委員會開會時，由主任常務委員主席，第九條，本會會議，非有委員，研究專員，設計專員過半數以上之出席，不得開議，其議決以出席過半數之意見定之，本會職員對於議案有主管關係者，得由主席指派列席，第十條，本規則如有未盡事宜，提出市政會議修正，第十一條，本規則自公布之日施行。（青島）

節約儲蓄運動 籌委會聘定正副會長

—聘函已於昨日發出—

青年會發起之節約儲蓄運動，連日經籌委會之積極籌備，已均就序，關於辦法及條文等，亦經籌委會議決，定該會爲擴大組織起見，并聘請沈市長爲名譽會長，各局台所長等爲副會長，其聘函已於昨日發出，茲將其名單錄次。

名譽會長沈市長，名譽副會長膠路葛委員長，正會長胡祕書長，副會長公安局王局長，社會局儲局長，教育局雷局長，財政局郭局長，港務局袁局長，農林所葛所長，觀象台蔣台長，工務局邢局長，山大校長趙畸，自治籌委會委員長袁道冲，市府周參事棣參事，膠路陸委員崔委員，陳委員，彭委員，地方法院麥院長，銀行公會主席王仰先，中魯銀行行長張玉田。（青島）

旅客招待處 召集旅館經理談話會

謀旅客便利及旅館業之發展

市府旅客招待處成立後，對於各項工作，積極設計進行，現爲謀來青旅客之便利，及本市旅館業之發展，特定於本月二十六日下午二時，在熱河路會所，召集本市華商旅館經理人開談話會，商洽關於旅館各項改善事宜，及爲旅館介紹營業之便利方法，至外商旅館經理人，亦擬定期召集談話云。（青島）

伊藤棉行 昨午火警

損失不甚鉅

台東鎮曹縣路六號，日商伊藤棉行倉庫，於昨日（二十三日）午後一時五十分，發生火警，該行工人發覺，即自行撲救，迨中日消防隊，聞訊趕至時火已救熄，是場計燒去棉花二十大包，價洋在一百元左右，是項貨物，曾在大正，海上，大倉，三保險公司，保有火險七千元，至於起火原因，因棉花被焚燒時，倉庫尚未開鎖，亦無人住內，故尚未判明云。（溪）

市黨部 定期舉行黃花崗紀念

本月（三月）二十九日，爲黃花崗七十二烈士殉國紀念日，本市黨務整理委員會，依中央革命紀念儀式，於是日召開紀念大會，刻已通知所屬屆時派員出席，以資紀念云（正聞）

萊陽縣政府 派鄉師畢業生

赴山大農學院實習

萊陽縣政府爲改進農業，及推廣農業教育起見，特選派鄉村師範本屆畢業生朱韶雲，閻學勤二人赴山大農學院學習農業，在農藝園病害虫害各研究室，分期實習，實習期限，定爲三個月云。（新聞）

膠路局備車 迎接于學忠

膠濟鐵路局以河北省府主席于學忠氏，定日內來青遊覽，特備妥專用車兩輛，于前日隨同膠路西上客車，駛往濟南，備于氏乘坐，聞于氏原定昨晨來青，嗣經韓氏挽留，乃留濟一二日，再行來青云

公安局 焚燒垃圾

公安局以清潔除逐日運除之垃圾，爲應設法消滅，以重衛生，茲就原有之垃圾場焚燒，以免堆積過多，至所需人工等費，即以每月焚燒爐經費，撥作焚燒各項用費，現已開始實行云。（膠澳）

工務局繪製 填築大港圖

工務局以本市日臻繁榮，市內中心已無建築餘地，亟應向外開拓，俾資發展，茲查大港四方間海灘，異常遼闊，前經財政港務兩局擬具填築計劃，由該局繪製圖說，以便放租，其填築海灘，及修築隄岸工程，概由該局設計，現正分別繪製圖樣及編造預算云。（膠澳）

第二屆 全國鐵路網球比賽

本年在青舉行地點體育場

去年因鐵展會而舉行之全國鐵路網球比賽，本年第二屆定在青島舉行，關于大會一切事宜，由膠路局負責籌備，膠路體育會前開幹事會議推定二屆鐵路網球賽籌備員于聖培等十一人，呈管委會，委派後，即進行籌備，據該會某君語記者，本屆網球賽，預計有十七個單位參加，大會之盛況，當較去年爲熱烈，比賽地點，預定在體育場舉行云。（青島）

百卅名難民 昨晨返籍

因赴東北被阻返籍

赴東北謀生之民衆，因被大東公司售賣人抑留阻礙，未得前往，連日紛紛返籍者，實繁有徒，昨晨膠路五十一次車西上時，又有被阻青島之難民一百二十人搭車離青返籍云。（民言）

日艦軍人 昨武裝登陸

九十餘人參拜忠魂碑

日第十五驅逐艦隊所屬之「薄」「荻」兩號於前日抵青停泊前海，昨晨二十三日）九時，該兩艦兵士，約九十餘人，全體武裝由前海登陸，當赴忠魂碑參拜，直至十一時始行返艦云。（正聞）

平康五里 妓女潛逃

福仙蘭芳同時逃匿

本市黃島路平康五里，金堂書寓妓女韓福仙（二十五歲濟南人）與蘭芳（二十歲揚州人）二名，於前日（二十二日）午間，借同稱故逃匿，午後七時餘，班主發覺，曾至各旅館客棧，及與該二人有關各處查詢，迄無下落，遂於昨日（二十三日）上午，前往該管警所，報請查找云。（溪）

本報各種副刊日程

民衆醫學	逢星期一
兒童樂園	逢星期二
大衆科學	逢星期三
文刊	逢星期四
酸果	逢星期五
建築	雙週刊星期五
中國醫藥	雙週刊星期六
兒童教育研究	雙週刊星期六
每週電影	逢星期日
花絮	每星期一、二、三、四、六、日。

今日何日？非常鉅片之日！

明星上映

華納影片不同凡響

俏姐兒

瓊白朗黛兒 主演

俏姐兒

食色性也！人盡可夫

事務盡可相置 此片不可不看

加映五彩短片 歌舞大會

商檢局奉頒 蠶種檢驗施行細則

實業部以各地商品檢驗局，對進口蠶種檢驗日繁，特制定檢驗細則，令各地商檢局施行，本市商檢局，業已奉到是項細則，並印發各進口商知照，茲錄細則於次：

檢驗細則 第一條，本細則依商品檢驗法（以下簡稱本法）第十八條之規定制定之，第二條，凡由國外輸入之蠶種，應向所在地商品檢驗局（以下簡稱檢驗局）報請檢驗，經檢驗合格發給證書，方得輸入，但各政府機關及學術團體，因試驗購用國外蠶種，其數量每品種不超過一百四〇蛾，或二十五公分者，不在此限，第三條，報驗之蠶種，應由報驗人預於兩個月前，填寫蠶種輸入聲請書，進口十日前，填寫報驗單，送請檢驗局核辦，第四條，蠶種進口，應由報驗人先提蛾尸送請檢驗，其攜有確實證明書，經檢驗局查核相符者，得免提蛾尸，第五條，蠶種或蛾尸到埠之日，應即一面報關，一面報檢驗局，由局派員攜帶，提取報驗物品通知書，會同報驗人，前赴海關提取應驗物品，第六條，提送蛾尸期間，春種以製種後五個月內，秋種以製種後一個月內爲限，第七條，行蛾尸檢驗時，原蠶種及普通蠶種，均應逐蛾行初檢複檢各一次，原蠶種再行總複檢一次，第八條，依本細則第四條之規定，攜有證明書之原蠶種，應行全部補正檢驗，每張每區採卵二十粒催青後，分區檢驗之，第九條，凡應行補正檢驗之逾年，原蠶種應於每年一月十五日以前，運送到埠，聽候檢驗，第十條，蠶種有左列情事之一者，不准進口，㈠未早送蛾尸或證明書者，㈡證明書格式圖記等不完備，或所列蠶種符號等核與事實不符者，㈢普通蠶種毒率在百分之三以上者，㈣原蠶種毒率在百分之一以上者，㈤卵色灰雜死卵，及不受精卵過多，或發現其他重大缺點者，㈥種紙上或容器上所列產卵年月日及品種化性種別等字樣任意塗改，或挖補者，第十一條，檢驗次序以報驗先後爲準，其手續秋種兩月內施行完畢，春種兩星期施行完畢，如數量過多，得酌量情形延長之，星期日或其他放假日，依次延長，但必要時，亦得照常工作，第十二條，檢驗完畢，由負責檢驗人員，在檢驗單上依本法第十一條之規定，分別發給證書，或檢驗單，第十三條，檢驗合格之蠶種，其蠶紙或容器，分別普通蠶種與原蠶種，由檢驗局逐一加蓋，或粘貼合格者，打包加印，退回國外製造者，其寄費由報驗人自理，第十四條，報驗人於寄到不合格之通知七日後，尚未到局清理前條規定之寄費時，檢驗局得將該種燒棄，第十五條，原蠶種毒率在百分之一以上，百分之三以下，且無第十條各款情事者，得由報驗人請求改充普通蠶種，發給輸入許可證並加蓋普通蠶種合格證。（正聞）

君須切記：

裝置 暖氣，衛生，消防 等工程惟有：

顧發利洋行

最爲專門。且復可靠

創辦於一九〇一年

具卅餘年經驗 聲譽卓著

工程遍全國各大埠 不下千數百處 成績斐然

尊處若需裝置上列工程，或修理者，可以書面及電話通知，當即派員前來，誠意接洽。

總行：上海四川路四四三號

青島分行：安徽路新十四號電話：四六五四

陽湖三鳳詞人 鬻詩文字通告

青萍近日藉撰書以遣興足蘇病客涸困意欲廣結墨緣爰訂新例俾饜嗜茄倘荷不棄承索即奉 條軸每件以撰連書祇收一元

代收件處 四方路胡文閣 高密路新華南紙局 高密路成文堂 膠州路新新商店

總通信處觀象一路六十三號楊禮賓轉

先施化粧香品

先施 千里香

乃先施發明之香水也

香流千里 風行全國

先施化粧品廠出品

（各百貨店均有代售）

青島 萬豐和經理

地址：高密路六十四號 電話：三二五五號

雙妹萬應如意油主治

如意油

四時感冒 頭刺頭痛 傷風鼻塞

精神困倦 風溼骨痛 風熱肚痛

風寒夜咳 中風中痰 保產安胎

霍亂吐瀉 新久瘧疾 風火牙痛

山嵐瘴毒 急慢驚風 化痰止咳

心翳氣痛 蛇犬咬傷 風痰鶴膝

提神醒腦 消食醒酒 腰骨疼痛

無名腫毒 皮膚痕癢 頭面瘡癤

散瘀止痛 癧疽痔瘡 跌打刀傷

辟穢氣濁 湯火所傷 止渴生津

其餘治症太多不能盡錄上列各症一經照法搽食百發百中收效如神請試用之方知靈丹妙藥應世也。

青島總代理 濟南廣生行有限公司啓

協源盛號 中山路九六號 電話三四五四

青大農場

出售牛羊奶

醫師化驗消毒清潔滋養衛生

四方小陽路中間 電話四九四〇號

總代理中山路庭衛牙科醫院

律師董毓璋通告

本律師承辦各級法院民刑案件及一切非訟事件如有委託辦理者請逕至本事務所接洽可也

事務所 小鮑島黃台路中段貯水山支路二號 電話：五九九四

康樂女醫院廣告

本院專治 內科 外科 婦科 產科 小兒科 眼科 耳鼻咽喉科 皮膚花柳科 注射各種藥針

診症時間 每日上午九時至十二時 下午二時至六時 星期下午停診 急病及接生隨請隨到

本院備有上等病房數間最適宜生產及養病之用患者請駕臨敝院接洽爲荷

地址：中山路一七一號

電話 日間三三四二 夜間四一四七號

院長女醫學士高欣榮謹啓

博愛醫院

▲開設齒科

治療科目 外科，內科，皮膚花柳科，耳鼻咽喉科，齒科

治療時間 午前八點，午後八點，急病例外，往診隨請隨到

病室清潔 設備完美 看護週到

院長 醫學博士 飯田方亮

齒科醫士 宇都良視

院址聊城路五十七號 電話三七〇一

本市商情

民國二十四年三月廿三日

油米

午前市

現生油	一三、六〇
現豆油	一一、八〇〇
西南口生米	六、〇〇〇
王家灘生米	六、二〇〇
博山生米	六、二〇〇
金口生米	六、一〇〇
石島生米	六、四〇〇
文口生米	五、七〇〇
泰安生米	五、七〇〇
高密生菓	五、〇〇〇
王台生菓	四、七〇〇
四月生油	一三、九五
五月生油	一四、二五
四月生米	六、〇〇〇
五月生米	六、二〇〇

午後市

四月生油	一四、〇
五月生油	一四、二
四月生米	五、九〇〇
五月生米	六、二〇〇

棉紗

三二	銀月	一三四、五〇
三二	寶船	一三一、〇〇
三二	花蝶	一三〇、五〇
三二	寶來	一三六、五〇
三二	五星	一三五、二五
三二	宮女	一三〇、七五
二〇	鴻禧	一八三、五〇
二〇	銀月	一九三、四〇
二〇	宮女	一九一、〇〇
二〇	五星	一九一、〇〇
二〇	寶船	一九一、九〇
二〇	寶來	一八八、七五
一六	銀月	一八四、三〇
一六	金貨	一八七、一〇
一六	五星	一八三、五〇
一六	寶船	一八三、〇〇
一六	寶來	一八二、〇〇
一〇	五子	一六七、〇〇
一〇	寶船	一七三、〇〇
一〇	寶來	、
四二・一股	花蝶	二一七六、五〇
四二・一股	銀月	二一七五、二五
四二・二股	立馬	二一七五、〇〇
四二・三股	五子	三一〇四、〇〇
四二・三股	陽鶴	二一八三、五〇
三二・二股	五子	二一七八、〇〇
三二・三股	五子	二一九七、〇〇
三二・三股	寶船	二一九五、〇〇
二〇・五子	三股	二一三七、〇〇
二〇・寶船	三股	、
二〇・五子	二股	二一三七、〇
二〇・寶船	二股	、
三二・四月	標準	二二三三、五〇
三二・五月	標準	二三三三、五〇

金融

五天申票	一〇〇二三
電匯申	一〇〇四七
銅元	四〇〇〇
上海票	九九七五
山東票	九九七五
大連票	九八〇〇
天津票	九九五〇
煙台票	九九三五
威海票	九九二〇
龍口票	九九二〇
香港票	一二〇〇
北平票	九九四〇
立人洋	一〇四〇
羅洋	九八五〇
六二小洋	七二〇〇
美金票	二五二〇
美金鎊	四二〇〇
美銀洋	四二〇〇
英金票	一二三〇
先令銀	六〇〇〇
日金鎊	二三一〇
俄金鎊	二三五〇
金馬克	八六〇〇
德金鎊	二〇三〇
法郎票	一〇七〇
正金掛	一三五〇〇
正金牌	一三八〇〇

小姐春睡的藝術

有一定的佈置和一定的姿式

室外斜欹人面籐蘿相映紫　盆內小睡蘭湯水滑洗凝脂

妙玉

午夢甜方

關於睡午覺這件事，雖然不及夜睡好，但是也別有一番滋味，下鄉的農夫吃好了午飯，躺在那長野裏、忽忽的睡也來，有傷大雅，亦非本題所當談。這裏所談的，也是要在吃過午飯才去睡，吃過了午飯，先把口漱好，洗完臉，再擦粉，塗上胭脂，但是頭髮不要去呷它，蓬鬆一點才好，然後到床上去躺著，斜著身子，領扣不要扣，雪白的脖子要露在外面，要一床薄的被子蓋在腰部，下半截露在被外邊，不過腳上可不要穿上高跟鞋，要緞子花鞋還不要提上才是最好。也看本書，以紅樓夢，或金瓶梅爲佳，看得覺著要迷迷忽忽的入睡了，把書本敞著伏在臉上，蓋著一半臉，露出一半臉，另外用一隻有裝飾品的手墊在腮底下，要它壓出紅暈來。這樣的午睡，切忌牛喘氣，即是鼻孔要絲絲出氣，不可大打其鼾聲。午睡頂好能在深的院落裏，院子裏，只少要有楡柳海棠花，桃花…………樹上掛一架鸚鵡，梁間有一窩燕子。愈靜愈好，靜得只能聽到燕舞，鶯語和鐘的滴答滴答的聲音，必能眞正覺到春日午睡的滋味。不過這環境在北平却容易找，在青島則殊不易也。

清風徐來

從清風徐來這四個字來看，一定是在屋外睡，這一件事有點似乎不切實際，然而古來卻已有先例，例如梅花公主，在梅花底下睡的故事，還有紅樓夢上說的史湘雲，也曾在芍藥花下睡大覺，在現在的新女性來看，未免不大合宜，因爲在花底下，必是在草地上，草地最溼是糟塌身子的，再說也有小虫子。不過既有其說，或有其事，我們姑忘言之。春天的花最宜人的要算是桃花，在桃花下睡覺，可以更顯示出桃腮杏眼來，古人即有「人面桃花相映紅」的詩句，可作明證，但是現在的小姐們，有些嗜愛運動的，把一副臉晒得發了黑，加以洋人提倡健康美的結果，黑色的面皮并不一定就不美，那麼躺在桃花底下豈不是相形見拙嗎？所以依「妙玉」的意見，倒是睡在籐蘿花下好一點，籐蘿花是紫的顏色，紫與黑較爲漸近，那樣去睡，落滿一身籐蘿花，也怪夠勁兒的，「人面籐蘿相映紫」也未嘗不可。這種睡，其當時不能很久，一陣清風吹來會醒了的，然而也正合「嫩寒鎖夢因春冷」的味道，可是雖然醒了，也要坐著出一回神，方才是春睡初醒的姿態。

蘭湯囈語

這是說洗澡的時候睡覺，若有人問「洗澡還有功夫睡覺嗎？」妙玉只斥之爲經濟家不懂藝術，別無他言。身子要先就得乾淨，不然滿身油膩，乾脆不必在澡盆子裏睡覺，唐楊貴妃傳曰：「她常浴溫泉，明皇召她，她被酒酣，起，曰「此海棠花，睡未足也」！」又古詩云「雨過溫泉浴西子」。可見并非糊說八道。澡盆裏打好了水，先在裏面洗一回，使得那盆子裏，滿飄著肥皂沫，香氣四溢，身上覺得汗浸浸的時候，便會昏昏人睡了。盆子的水，要其雖濁而不污，雖不露玉體而隱約可見，再在水皮上，浮上一些桃花瓣，這一來可以象徵春，二來更其顯得風流，不須看什書，可是要去想那「璇宮豔史」，「紅樓豔史」…………那些戀愛的片子，直至想入非非的時候，能以聽到貓打架更好，這時可以睡了，在睡夢中差不多是要說一兩句夢話的。

——下

社會言情小說

烟波雲影　九八

蓼紅館主

第六回　水仙花帶來一縷秋波　茉莉粉惹下半夜想思

瑾開好了錢，兩個就出了店門，剛一出門，一個人像是固意的把倩華手裏的東西碰掉了，倩華剛要去拾，那人早已拾了起來笑道：「小姐，對不起，我走路不小心，請您原諒！」倩華一看，正是跟她的那個青年人，不覺兩頰緋紅，一時一句話也說不出來，素瑾笑道：「不客氣，謝謝你。」那青年人却仍看着倩華道：「原諒我吧！」倩華也沒有言語便拉着素瑾走了，素瑾一邊走着一邊氣憤憤的道：「討厭，這個壞蛋眞討厭！人家不理他，他還說些格外的屁話。」倩華笑了一笑也沒有言語。兩個人就默默出了東安市場的門，素瑾道：「我們僱車回去吧！」倩華道：「我的身上不大舒服，我不想回去了，我想回家去，我怎麽害冷呢？」素瑾道：「大概着了吧，也好，你就回去吧，回去了以後若是好些了，請你給我一封信。」倩華點了點頭，自己僱車回家去了，一路上心裏不知怎麽的老是跳，也像難過，也像快樂，心裏一團不好受，無精打彩的到了家，她母親問她吃飯不，她只說吃過了，便倒在床上，斜倚着凝想起來，要知後事如何且聽下回分解。

女化爲男爲有此事

姚錦屏仍係女兒身

自天津女子姚錦屏女化男身一事發表後，不獨全國爲之哄動，甚至歐美旅華人士亦以一覩姚之本身以爲快，而尤引起一般醫學界深切之注意，均一致希望加以實地之檢驗，以明眞相，於是由李杜將軍動議，向國立上海醫學院（即紅十字會）院長顏福慶接洽，顏氏亦以此項空前生理變態，對於醫學上實有研究之價值，故極表歡迎，遂於十九日特由李將軍攜同姚錦屏本人及其祖父慶普，赴醫學院檢查，詎事有出人意料之外者，昨日下午記者偶至某處訪友，適保險業素識之胡君在座，見記者至，忽笑謂記者曰，今天檢驗姚錦屏之結果曉得嗎，記者答曰未，胡君繼稱（以下皆胡君語）余今日（即昨日）上午至海格路紅十字會探視友疾，至則時已十一時許，與友人晤談約歷十分鐘，忽聞室外有人低聲互語，細聆之，所言即姚之檢驗事也，余乃細詢之，據一看護云，適才我們醫師命姚卸去下袴視察時，姚不允，雖經醫師一再加以婉勸，姚始終拒絕，此時醫師再度密商之下，遂利用一種不能抵抗之藥力，使姚酣然臥於床上，接受檢驗，不料不驗猶可，一驗之下，姚乃係一完全女性，蛻化之事，純屬烏有，余聞斯言，特步至二十九號房門，向內窺視，祇有榻上一人，狀似酣臥，尚未蘇甦，旁坐一老人，蓋即姚之祖父等語，記者聞畢，乃於晚間九時驅車至該院探詢，院內職員均諱莫如深，祇云今日下午五時許姚錦屏及其祖父兩人，確已由該院由汽車送歸靜安別墅李宅，而交李杜將軍云云。

又據李杜將軍語人，余對於姚錦屏之女化男身事，爲求明瞭眞相起見，特徵得國立上海醫學院顏福慶院長之同意，即於昨日親自將姚及其祖父送至該院，顏院長對此事甚爲重視，特請醫師六名，協同檢驗，但姚始終拒絕，最後醫師乃用麻醉藥劑，將姚悶去，檢驗之下，完全係一女性，醫師既得有結果，即於中午十一時許，以電話告余，余即趕往，向姚窮詰，爲何出此，姚即泣告，祇云因欲赴新疆尋父心切，第恐女性遠征，諸多不便，故不得已而出此，並論李將軍加以宥恕云云，李將軍惻然憫之，遂即將其帶歸寓所，詢問乃祖每年家用生活需用幾何，姚祖答以三百元足矣，李將軍當即慨允每年資助三百元，並囑姚錦屏勿赴新疆，仍然歸返天津入校求學，所有一切學費，仍由本人繼續資助，至於乃父遁跡新疆，本人亦允予設法偵查云云。

每日奇聞

癩痢與農民互爲移妻室

（普運訊）有茅實生者，綽號癩痢，向供職於碾米廠，娶妻葉氏爲室，初則夫婦尚稱和睦，但「人無千日好，花無百日紅，」旋茅實生與蔡家兜農民孫阿三之妻沈氏姘識，你憐我愛，恩愛逾常，置髮妻于不顧，葉氏初不之覺，嗣見丈夫行爲異常，遂力事偵查，方悉乃夫與沈氏有曖昧行爲，葉氏忿怒之餘，力規其夫，實生秋風過耳，不爲所動，時孫阿三對於沈氏亦經風聞，有所不端，私誡其妻，亦不聽從，由是兩家夫婦，常起勃谿，家無寧日，經雙方友人倪德林沈維生等出而調解，終於實生賠阿三大洋五洋而娶沈氏爲妻，將原有之髮妻葉氏以償阿三之損失，而阿三亦甘願接受。日昨爲易嫁之期，雙方大宴賓朋，聞者莫不大笑云。

「十字街」「曲線」徵稿

「十字街」歡迎街頭素描，生活速寫，社會評談等稿件。「曲線」歡迎短篇影劇評論，趣味遊藝消息。

曲線

每日筆記

「十字街」自從改換新裝和讀者見面，已有二十天了，在這二十天中編者自覺所供獻給讀者的非常渺小，離開原先所定的計劃也很遠，但承許多讀者的推許，和許多熱忱的幫助，使編者增加許多的愧恧。

自此以後，編者願在讀者的領導之下，努力追隨下去，同時也希望讀者時時有不客氣的指導，使編者知所奮勉，時時有稿件的幫助，以便充實篇幅。

最近想陸續出幾個專號，以調濟口味，預定有：「學生生活專號」「春遊專號」「職業生活專號」「婦女生活專號」定於二十六日（星期六）出刊。希望愛護的讀者們對於上項各專號的稿件，多加幫助，實爲歡迎之至！

× × ×

勞山來客談：勞山天氣較他處溫暖，櫻桃花前已盛開，適遇風雨，現已零落，日來杏花正當盛開之時云。

× × ×

商業舞台，前派名角劉奎童赴高密邀請京劇班來青獻技。現聞該班全體人員已於昨日抵青，其中并有名角孫蕙霞筱奎童等，預定於明日在該院登台云。

化身博士答問

問：博士：我很愛我的母親，但是我又很愛她，我母親却絕對不許我同她結婚，假設我同她結婚，便丟失了母親的愛，相反的假設不同她結婚，則失丟了她的愛，博士有何高見，可以兩全其美？（李）

答：你母親既然愛你，你可以對她婉轉的解說，自然沒有不成的事。

問：博士：像你這樣聰明，大概是孔子的後人吧，你是不是姓孔？

答：本博士實不敢高攀，你問的很聰明，大概是姓孔吧。

本日劇訊

山東大戲院（電影）聯華全體演員：「大路」

明星大戲院（電影）華倫威廉姆，瓊白朗黛兒：「俏姐兒」

福祿壽大戲院（電影）詹姆士鄧：「好萊塢祕史」

大舞臺

夜戲

雪豔鈴，黃智斌：「雷峯塔」

王永祥：「取洛陽」

國民大戲院（平劇）

日戲

林雅茹：「牽手好戲」

秦月樓：「雁翅關」

秋步雲：「陽穀縣」

夜戲

桂雅茹：鹿台恨

秋步雲：

馬秀峯：「反五關」

民教館播音節目

一二・〇〇——一二・四〇　正午報時，唱片

一八・三〇——一八・四〇　唱片

一八・四〇——一九・一〇　報告新聞

一九・一〇——一九・四〇　說書

一九・四〇——二〇・一〇　同上

二〇・一〇——二〇・二五　同上

二〇・二五——二〇・三五　同上

二〇・三五——二〇・四〇　預報節目

宏波播音節目

下午六時——六時半　中國音樂

六時半——十時　西樂

明星

今日起映　滑稽熱情　豔膩不堪巨片

華納影片不同凡響

華倫威廉姆 與 瓊白朗黛兒

合演最出色最拿手的好戲

俏姐兒

姐兒愛俏～哥子愛嬌

古書上說：「食色性也！」是故少奶小姐食必兼味，愛必多角矣！

興之所至，人盡可夫，禮教云何哉！

注意加映

全部五彩鮮豔奪目

美藝的　歌舞大會　精彩的

青島
天津路

震華大金店

（今日十足赤金每兩售出九十七元）

（今日十足赤金每兩收進八十九元）

歡迎參觀

赤金紋銀十足加煉
中西禮品式樣新奇
精工鑲嵌美術無比
承蒙光顧定價底廉

電話：二九八七

福祿壽大戲院

FOLIES THEATRE

今天開演　今天開演

慈母主角風流明星

詹姆士鄧

好萊塢的三百六十五夜，夜夜如此荒唐！

暨女明星愛麗絲費合演滑稽歌舞影國祕史鉅片

電影迷摹仿明星維妙維肖

好萊塢祕史

揭穿好萊塢一切的黑幕！

福斯公司偉大光榮貢獻！

平考斯貝的歌喉，化身博士的化裝，梅蕙絲脫的身段，人猿泰山的長嘯，應有盡有

歌舞兩場，偉大富麗，得未曾有

錦上添花　名貴短片

冷面笑匠　裴斯祁登　最近傑作

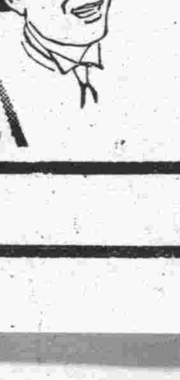

奇思異想　金鬼　妙不可言

兩大足本全部滑稽笑片

美女牌葡萄乾

小孩均喜甜食。自校返家時。給以美女牌葡萄乾。必甚歡樂。

美女牌葡萄乾。味極甘美。小孩最愛食之。內含鐵質。補血養身。非普通甜食所可同日而語。

中國總經理 美國葡萄乾公司 上海廣東路五一號

第一補血妙品

時令藥皂

◉醫生　常用時令藥皂清潔消毒永保安富

◉兒童　時令藥皂質地純正保護兒童嫩膚

◉汗臭　汗臭可憎如用時令藥皂其臭立除

◉沐浴　用時令藥皂洗浴全身清香而爽適

美商上海棕欖公司廣告

SHSI—35

青濟總經理　青島福順泰號

芸芳泰百貨店

批發零售

地址：濰縣路三八號

電話：四八七九號

上海東方化學工業社出品愛的牌牙膏愛的霜
上海三元實業社出品各種印花台布桌布
中國競東行出品各種化粧物品
青島福字橡膠廠出品各種橡膠鞋
日用物品一應俱全定價低廉歡迎參觀

奇異安迪生　亞司令　飛利浦　老牌燈泡

各電料行均有出售

欲求電燈泡經濟　應從選擇燈泡入手

奇異安迪生亞司令飛利浦三種老牌燈泡用十成電流發十成光度故光明無比而又費電甚省且因製造精審格外耐用經久不壞亦不發黑尊處欲求真正經濟自宜採用奇異安迪生亞司令飛利浦三種老牌燈泡切勿貪省小費採用低價劣質燈泡往往用十成電流祇有八成光度且耗費易壞最不合算

上海總批發所　中和燈泡公司營業部　四川路一一〇號

奇異安迪生老牌 EDISON　OSRAM 亞司令　飛利浦 PHILIPS

燈泡界中鼎足而三

6

青島經理　(奇異安迪生)慎昌洋行　(亞司令)亨利洋行　(飛利浦)禮和洋行

政府註册　嚴禁假冒　趙南石醫生　天然治瘋草

瘋鶴膝瘋犢球瘋等一切瘋淫立見奇功每盒一元寄費加二　家起見憑此廣告買一送一勿論新起久患連服二盒可以除根包不再發　△駐滬發行所上海南市王家碼頭愁業里趙南石醫藥局

靈如仙丹　若患瘋病療治極難如服由亭鯉死尤還口專治瘋淫痛瘋楊梅毒瘋四肢酸痛手足麻木遍身瘋癱半身不遂鵝掌白點瘋大脚瘋紫雲瘋爲優待病

固精補腎丸

每瓶五角　特製一元　買一送一　不效還洋　趙南石

專治腎虧精衰夢遺滑精腎痿早洩房事過度精寒精竭少年誤傷發育不全神經衰弱腰酸背痛腦弱失眠生殖無能見色流精子嗣絕望隱痛暗疾諸虛百損等症速服此丸旨日見效真有藥到病除之功起死回生之力每瓶五角特製一元寄費加二憑此廣告買一送一無效包退還洋　△發行所上海南市王家碼頭愁業里趙南石藥局

完全王道國藥製成如用霸藥雷擊火焚

青島獨家總經理金鄉路太和春藥房

華北醫院廣告

敬啓者敝院開幕以來成績卓著頗蒙各界讚許信仰茲爲擴光營業起見特加添頭二三等病室多間光線充足設備清潔看護週到醫療器械及電療等無不應有盡有鄙醫師對於花柳一症特有擅長細心研究多年得其奧妙方法最近購到大宗德國製六零六及新六零六並各種清血藥針兼治性病各種藥針對於陰物腸癆陽物不舉舉而不堅堅而不久早洩等症其效如神更用最新法戒除雅片嗎啡海羅英等毒癮限期出院毫無痛苦

▲治療科目　花柳科　外科　內科　皮膚科　耳鼻咽喉科　眼科　婦人科　小兒科

▲收費簡章　病室每日一元五角至五元膳食在內　出診市內兩元市外酌加　夜間加倍　門診掛號費…

特約產科女醫師李愛清　注射預防白喉血清藥針及猩紅熱血清藥針　注射預防虎列拉藥針及各種清血藥針

院址冠縣路八十七號　電話五三四六號

院長薛俊卿　副院長孫煥文　藥劑師王長久

青島華新紡織有限公司廣告

本廠開設青島滄口路以五子登科松鹿牌爲商標所出線紗保子牌十支五十二支十六支廿支廿二支廿四支雙股四十二支雙股三股三十支雙股三股等紗各號零碎松鹿牌二十支十六支二十支等紗　三路光色　格外新鮮　分量較重　雙股粗細平均　爲便利顧客購辦起見各埠已設分銷處外埠在濟南緯三路

柯達六一六〇六二〇鏡箱

式樣美觀　應用簡便

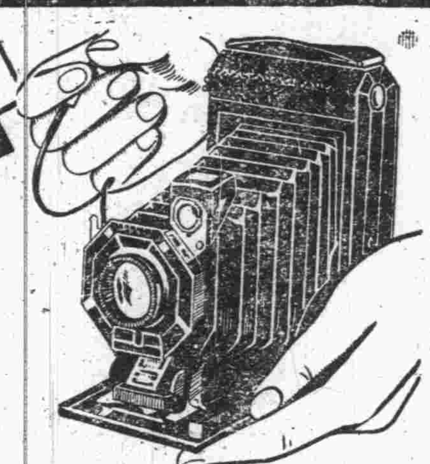

照片尺寸
六二〇號—二寸四分之一×三寸四分之一寸
六一六號—二寸半×四寸四分之一寸

君如欲在陰暗天氣拍得清晰快照此二種柯達鏡箱最有把握。因其裝有上等柯達鏡頭亦有裝者。用法簡單。自動一按。鈕立即可拍觀影匣出機。二扁薄對光便利登。身在時鬈頭樣摩有。在時髦之鏡箱中。可稱傑出之品。定價並不昂貴。

美商柯達公司　上海圓明園路一八五號

如欲成績優美　請用柯達軟片

青島經理　山東路五十一號天真照相館　中山路五十一號天真照相材料公司

華德醫院啓事

本院近以診務忙碌添設病室聘請本市名醫別爾格滿博士主持醫務別氏在本市醫有年活人無算其醫術高明心田慈善婦孺咸知中國醫師方面則有自同濟大學畢業富有學識經驗之李朱兩醫師李氏在本院服務已近三年對於本地病情尤有深切之研究與閱歷朱氏任職德國醫院多年經驗豐富看護士等更聘得高尚可靠者以資服侍病人近更由德國瑞士等國購到最新最優之醫療器械病房區域清潔安靜四周有寬曠之花園空氣新鮮尤合平療養原則希本市病家注意及之設備完美整潔甚幸甚

華德醫院廣告

門診時間：每日上午九時至十一時　下午三時至五時
診治科目：內外科　耳鼻喉科　皮膚花柳科　產婦科　小兒科　戒烟科等
取費價目：門診普通大洋壹毛　藥資在外　住院詳章請至本院參閱
醫務長：別爾格滿博士
醫師：李炳先　朱虎蔚
看護：賈姑娘　梅姑娘
院址：武定路二十七號
電話：四八六八號